

Reencle kompostnik za ostanke
hrane

Priročnik

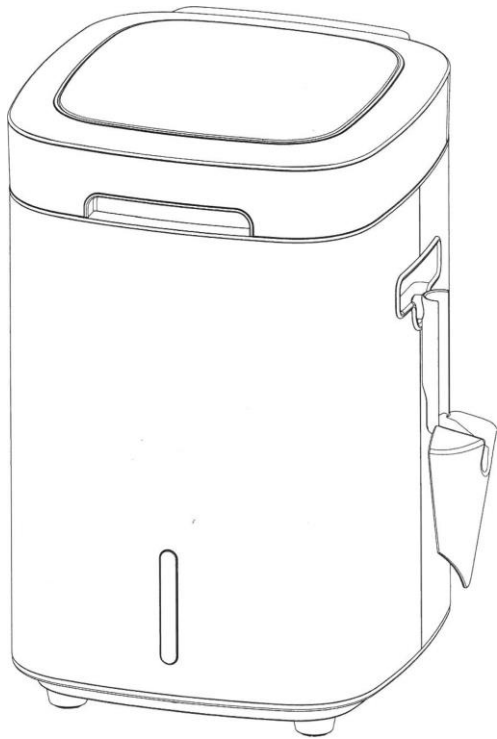

INOVACIJA V KUHINJI

Reencle

Kompostnik za ostanke hrane

za praktičnost in udobje

Reencle hišni kompostnik za živalske odpadke vsebuje mikroorganizme za razgradnjo iz zemlje, ki so zbrani, vstavljeni v napravo z žagovino (ki je njihov dom), kar zagotavlja optimalno okolje znotraj mehanskega sistema za aktivno delovanje mikroorganizmov pri fermentaciji in razgradnji odpadne hrane in da to isto hrano v razmeroma kratkem času (v 24 urah) spremenijo v kompost.



Fermentacija in razgradnja

Ekološki sprejemljivo zaradi naravne fermentacije



Nizka raven hrupa

Ne moti spanja



Trojno pametno prečiščevanje

Neprijetne vonjave rešuje trojno prečiščevanje, torej ni kompromisa glede praktičnosti in neprijetnih vonjav.



Brez vodovodnih cevi

Naprava se enostavno namesti brez dodatnih priključkov za vodo



Senzor gibanja

Zahvaljujoč vgrajenemu senzorju gibanja se Reencle odpre, ko se mu približate, tako da lahko ostanke hrane odstranite na lažji in čistejši način.

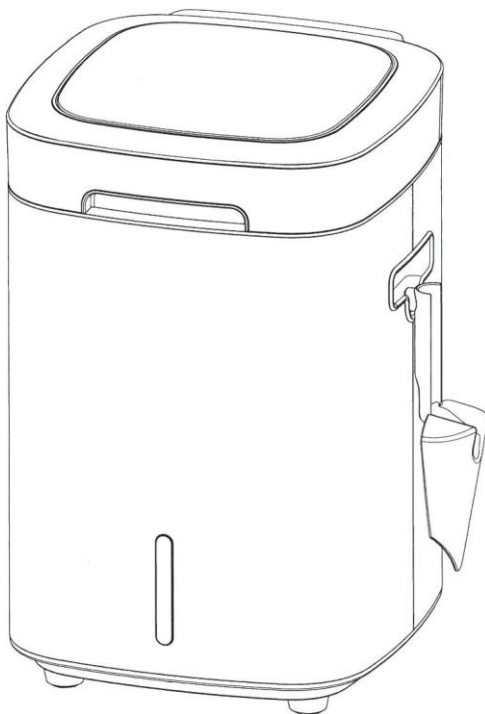

Reencle kompostnik za ostanke hrane

Priročnik

Vsebina

I. Varnostni ukrepi

II. Kako nastaviti in pripraviti za uporabo

1. Kako nastaviti
2. Priprava za uporabo

III. Naziv delov, gumbov in indikatorjev

IV. Načelo delovanja in način uporabe

1. Odpiranje majhnega pokrova
2. Odpiranje velikega pokrova
3. Kako ravnati z napravo
4. Navodila glede količine ostankov hrane
5. Kako vzdrževati Reencle napravo
6. Varnostni ukrepi pri vstavljanju ostankov hrane v napravo

V. Ravnanje z mikroorganizmi in stranskimi produkti

VI. Pogosto zastavljena vprašanja

VII. Alarmi in opozorila v zvezi z zamenjavo

1. Alarmi, indikatorji in odzivi
2. Naša služba za stranke

VIII. Garancija in nadomestilo za škodo

1. Garancija za izdelek s specifikacijo

IX. Opombe

Pred uporabo natančno preberite naslednja navodila

- * Ta priročnik z navodili vsebuje garancijo za izdelek Reencle
- * Garancija ne velja za izdelke, ki niso Reencle, tudi če so pakirani ali naprodaj s strojno opremo Reencle
- * Ta Garancija se ureja in razlaga v skladu z zakoni države, v kateri je izdelek Reencle kupljen.
- * Garancijski servis bo omejen na možnosti, ki so na voljo v državi, kjer je zahtevan servis. Servisne možnosti, razpoložljivost delov in odzivni časi se lahko razlikujejo glede na državo, v kateri se izvajajo storitve.

*POMEMBNA VARNOSTNA NAVODILA



OPOZORILO: Vaša varnost nam je pomembna. Za zmanjšanje tveganja požara, električnega udara, telesnih poškodb ali materialne škode pri uporabi kompostnika za ostanke hrane, upoštevajte osnovne varnostne ukrepe, vključno z naslednjimi:

Pred uporabo kompostnika za ostanke hrane **preberite** ta navodila.

Kompostnik za ostanke hrane **uporabljajte** samo tako, kot je opisano v tem priročniku.

Uporabljajte samo s priloženo dodatno opremo.

Da zmanjšate nevarnost električnega udara, **ne uporabljajte** na prostem ali na mokrih površinah.

Pred servisiranjem ali čiščenjem notranjosti komore **odklopite** električno napajanje.

Če tega ne storite, lahko pride do telesnih poškodb zaradi električnega udara.

Vedno najprej izklopite stikalo, preden izvlečete vtič iz stenske vtičnice.

Ne izklaplajte z vlečenjem za kabel. Vedno primite za vtič, ne za kabel.

Ne uporabljajte, če sta kabel ali vtič poškodovana, če kompostnik za ostanke hrane ne deluje, kot bi moral, če je poškodovan zaradi padca, če ne deluje pravilno, če je bil na prostem ali če je padel v vodo.

Ne vlečite kabla in ga ne uporabljajte kot ročaj, ne stiskajte ga z vrati in ga ne napeljite okrog ostrih robov ali vogalov.

Kabel **hranite** stran od vročih površin.

Kompostnika za ostanke hrane **ne uporabljajte** kot igračo. Bodite previdni, če napravo uporabljajo otroci ali če jo uporabljate v bližini otrok.

Ne dotikajte se vtiča ali kompostnika za ostanke hrane z mokrimi rokami.

V napravo **ne vstavljajte** plastike, stekla, kovine, lesa in kosti, ki jih ljudje ne morejo jesti.

Lase, ohlapna oblačila, prste in vse dele telesa **ne približujte** odprtinam in premikajočim se delom.

Količino ostankov **vedno vzdržujte** na ravni od oznake minimuma do oznake maksimuma.

* Ta naprava ni namenjena uporabi s strani oseb (vključno z otroki) z zmanjšanimi fizičnimi, senzoričnimi ali duševnimi sposobnostmi ali s pomanjkanjem izkušenj in znanja, razen če jih oseba, odgovorna za njihovo varnost, nadzoruje ali jim daje navodila glede uporabe naprave.

Otroke je treba nadzorovati, da se ne igrajo z napravo.

Če je napajalni kabel poškodovan, ga mora zamenjati proizvajalec, njegov serviser ali usposobljen električar, da se izognete nevarnosti.

SHRANITE NAVODILA ZA UPORABO

Pravilna in varna uporaba vaše naprave Reencle je vaša odgovornost. Vaša naprava Reencle je namenjena samo za uporabo v gospodinjstvu. Pozorno preberite ta navodila in vse pomembne varnostne informacije o uporabi in varnosti. Ta priročnik vsebuje varnostna opozorila pod simboli za opozorilo in pozor. Bodite posebej pozorni na te okvirje in upoštevajte vsa navodila.

POZOR

Ota opozorila opozarjajo na nevarnosti, kot so požar, električni udar, opekline in resne težave.

OPOZORILO

Ta opozorila se nanašajo na nevarnosti, kot so zmerne telesne poškodbe in/ali materialna škoda.

I. Varnostni ukrepi

Strogo upoštevajte varnostna pravila (Pozorno preberite opozorila in pravilno uporabljajte napravo)

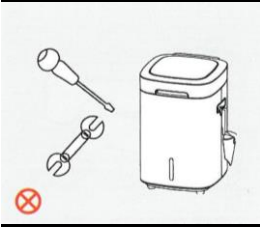

Napravo je prepovedano razstavljati ali spreminjati. To je dovoljeno samo pooblaščenemu serviserju.
(Nevarnost poškodb, požara, električnega udara.)



Ne dovolite otrokom, da plezajo na napravo ali se dotikajo notranjosti.
(Nevarnost hudih telesnih poškodb.)

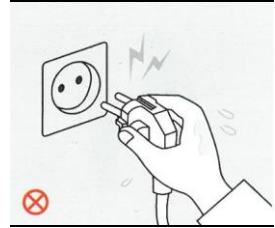

Ne dotikajte se vtiča z mokrimi rokami.
(Nevarnost električnega udara.)
* Vtiči in napetost se lahko razlikujejo glede na državo.



Izogibajte se mestom, kjer bi lahko bil stroj izpostavljen vodi.
(Nevarnost električnega udara ali nesreče.)



Naprave ne perite s curkom vode.
(Lahko povzroči električni udar ali okvaro naprave.)

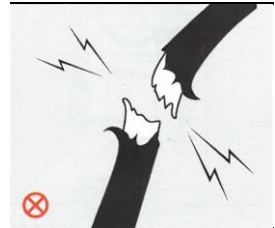

Pazite, da se napajalni kabel ne zatakne pod napravo ali izpostavi ostrim robom.
(Lahko povzroči električni udar ali požar.)



Prepričajte se, da otroci ne jedo ali se dotikajo mikroorganizmov.
(Nevarnost bolezni.)

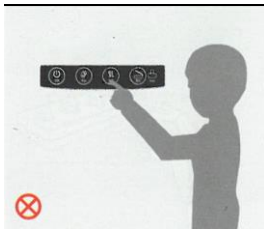

Prepovedano je igrati se z ali razstavljati nadzorno ploščo z gumbi.
(Lahko povzroči okvaro ali telesne poškodbe.)

I. Varnostni ukrepi

Strogo upoštevajte varnostna pravila (Pozorno preberite opozorila in pravilno uporabljajte napravo)



Prepovedano je dovoliti namestitve naprave starejšim osebam ali otrokom.
(Nevarnost poškodb.)



Naprave ne čistite z vnetljivimi materiali, vključno z bencinom in razredčilom.
(Lahko povzroči poškodbo rok in okvaro naprave.)

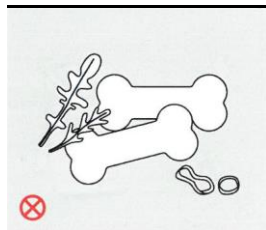

Ne vstavljajte mesnih kosti.
(Lahko blokira mešalne lopatice ali povzroči resno okvaro.)



Ne poskušajte ročno zagnati mešalnika.
(Lahko povzroči poškodbo rok ali okvaro naprave.)

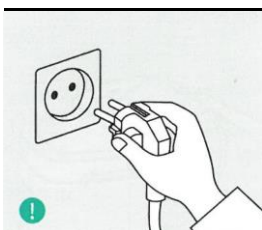

Napajalni kabel in napetost se razlikujeta glede na državo.

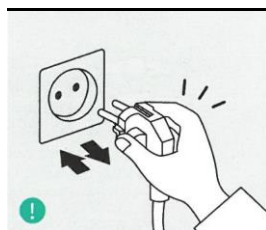

Vtič varno vstavite v vtičnico.
* Napajalni kabel in napetost se razlikujeta glede na državo.



Pazite, da v napravo ne pridejo trdi predmeti, kot so lesene paličice, jedilni pribor ali posoda.

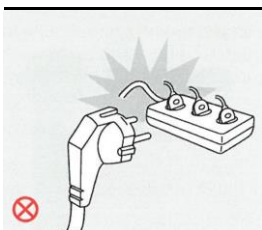

Ne uporabljajte več naprav na eno električno vtičnico hkrati.
(Zaradi pregrevanja ali preobremenitve lahko pride do požara)

* Napajalni kabel in napetost se razlikujeta glede na državo.

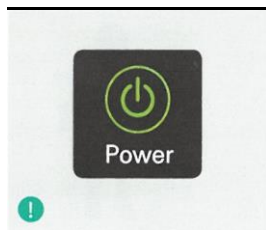

Naprava naj bo vedno vklopljena.
(Opremljena je s sistemom samodejnega načina.)

II. Kako namestiti in pripraviti za uporabo

1. Kako namestiti

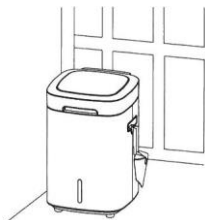

Napravo postavite v dobro prezračen prostor ali pomožno kuhinjo (npr. verande, pomožne kuhinje, itd.).

(Izogibajte se zaprtim prostorom ali zelo mrzlem okoljem.)



Če se mokrih tleh ne morete izogniti, postavite stroj 10 cm od tal z lesenimi podlagami.

(Neposreden stik z vodo predstavlja nevarnost električnega udara.)



Ko vstavite ostanke hrane, se lahko zaradi temperaturne razlike znotraj in zunaj aparata na pokrovu naberejo kapljice vode.

Takšne kapljice nastanejo zaradi mikrobne fermentacije.

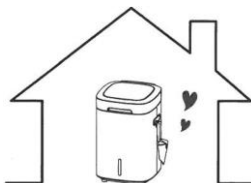

Naprava je samo za notranjo uporabo. Napravo postavite na mesto, kjer temperatura ne pade pod ničlo.



Naprave ne postavljajte tam, kjer je voda ali kjer je izpostavljena dežju.

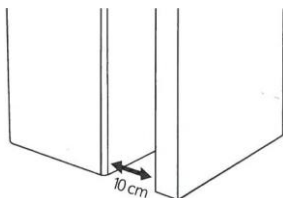

Med napravo in steno pustite 10 cm razdalje.

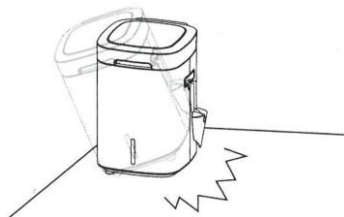

Napravo poravnajte tako, da stoji ravno na tleh. (Vibracije, hrup in moten pretok zraka povzročajo neprijeten vonj ali okvaro naprave.)

II. Kako namestiti in pripraviti za uporabo

2. Kako pripraviti za uporabo

1

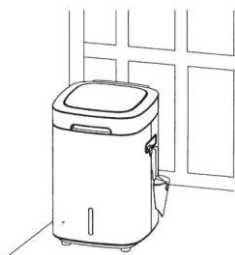

Napravo postavite na ravno površino v dobro prezračevanem prostoru.

2



Odstranite mikroorganizme iz naprave.

4

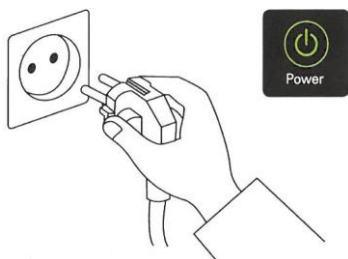

Vklopite in pritisnite gumb za vklop.
*Napajalni kabel in napetost se razlikujeta glede na državo.

3

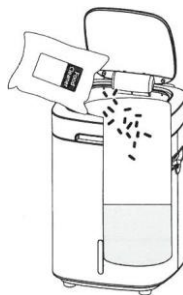

Postavite mikroorganizme v posodo za mešanje.

5



Vlijte 1,5-1,8L (50-60oz) vode in zaprite pokrov.

6

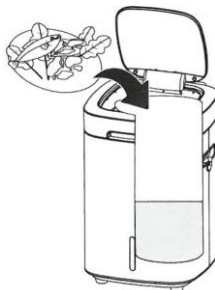

Ostanke hrane dajte noter po 18-24 urah.

III. Deli in gumbi

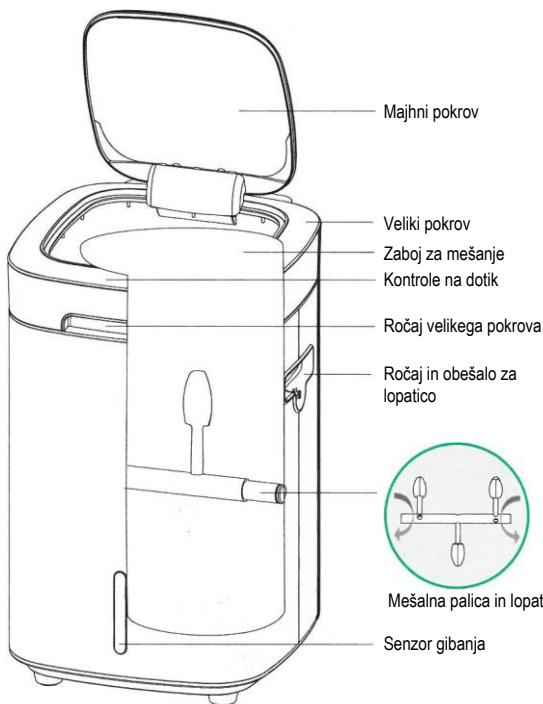

Lopatica



Priročnik



Mikroorganizmi

* Oprema se nahaja znotraj naprave.



Kontrolni gumbi



Napajanje

Naprava naj bo vedno priključena na napajanje. V primeru servisiranja ali popravila izklopite napravo in izvlecite vtič.



Prečiščevanje

Ko se pojavi neprijeten vonj, pritisnite gumb za prečiščevanje.



Preverite

Opozorilo, ki označuje napake v izdelku na gumbih z utripanjem LED žarnice in zvočnim alaromom.



Sušenje

Pritisnite ta gumb, ko ostanki hrane v mešalni posodi zaradi odvečne vode postanejo brozgasti.



Odpiranje

Odpiranje majhnega pokrova za ostanke hrane.



Zaklepanje

Glejte navodila na strani 11.

IV. Načelo delovanja in način uporabe

1. Odpiranje majhnega pokrova

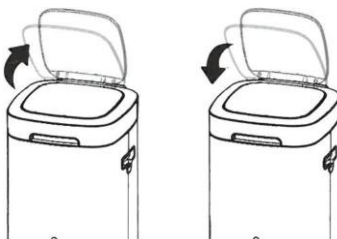
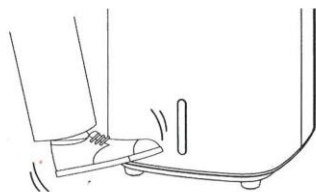

- 1) Počasi se približajte 30 cm od zadaj, da aktivirate senzor z nogo in držite 2-3 sekunde, da odprete pokrov, ki se samodejno odpre.

Pri delu s senzorjem na sprednji strani senzorja utripa zelena lučka. Odvisno od svetlobnih pogojev v okolju nastavitve lahko pride do razlik v hitrosti zaznavanja.

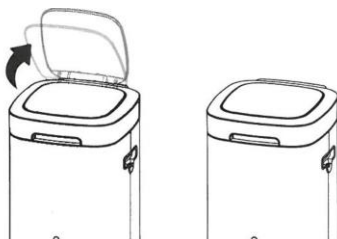
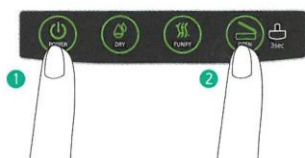

- 2) Ko je gumb za vklop vklopljen, pritisnite gumb za odpiranje, da odprete ali zaprete majhen pokrov.

2. Odpiranje velikega pokrova

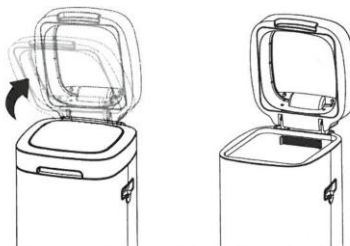

Roko položite na ročaj velikega pokrova in ga dvignite navzgor, da ga odprete.

Klik ob odpiranju velikega pokrova je običajen zvok tečajev pokrova.

IV. Načelo delovanja in način uporabe

3. Kako uporabljati gumb za zaklepanje



1. klik – samodejno zaklepanje senzorja

Ko pritisnete in držite gumb za odklepanje 3 sekunde, medtem ko je napajanje vklopljeno, okoli spodnjega senzorja utripa rdeče LED svetlo. Z gumbom za odpiranje lahko odprete samo majhen pokrov. (Pokrova ne morete odpreti s samodejnim senzorjem.)



2. klik – Zaklepanje samodejnega senzorja in gumba za odpiranje

Ko ponovno pritisnete gumb za odpiranje za 3 sekunde, okoli spodnjega senzorja utripa rdeče LED svetlo. Pokrova ni mogoče odpreti niti s senzorjem niti s tipko.



3. klik – Odklepanje samodejnega senzorja in gumba za odpiranje

Ko znova pritisnete gumb za odpiranje za 3 sekunde, se samodejni senzor in gumb za odpiranje odkleneta. Lahko odprete pokrov in uporabljate samodejni senzor.

IV. Načelo delovanja in način uporabe

3. Kako ravnati z napravo Reencle

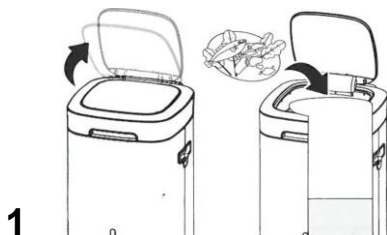

1

Pokrov naj bo odprt in v kompostnik dajte ostanke hrane.

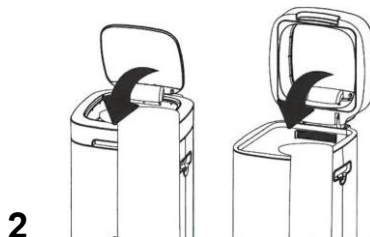

2

Ko je pokrov zaprt, naprava samodejno meša ostanke hrane za optimalno stanje.

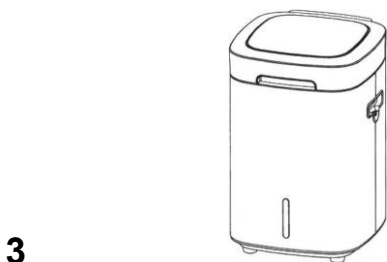

3

Po 24 urah bo večina odpadne hrane fermentirala in razpadla. Prav tako vlaga in neprijetni vonji prehajajo skozi napravo in izstopajo v obliki pare in prečiščenega zraka ter opravljajo funkcijo razvlaževanja.

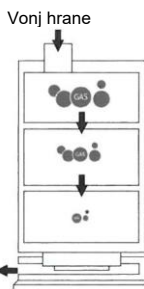

4

Ko razpadli ostanke hrane dosežejo zgornjo mejo, kompost odstranite z lopatico, tako da ostane do črte minimuma.

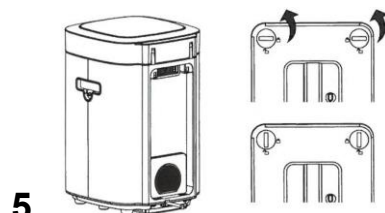

5

Za odstranitev prečiščevalnega filtra obrnite ročico na obeh straneh v nasprotni smeri urinega kazalca. Namestite filter na mesto in ga obrnite v smeri urinega kazalca, da ga ponovno namestite. Za nakup čistilnega filtra nas kontaktirajte na Facebooku ali na spletni strani.

IV. Načelo delovanja in način uporabe

4. Navodila vezana na količino odpadkov

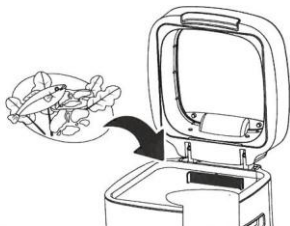

Za velike količine ostankov hrane

Večkrat dajte malo po malo.
(Pazite, da ločite ostanke hrane od mešanih odpadkov, če pripravljate jedi, kjer nastaja veliko ostankov hrane)



Če naprave dlje časa ne uporabljate (več kot en mesec)

1. Popolnoma razgradite vse ostanke hrane v Reencle.
2. Izključite, zberite ves stranski proizvod iz Reencle, tesno zaprite in shranite stranski proizvod na dobro prezračeno mesto (izogibajte se sončni svetlobi).

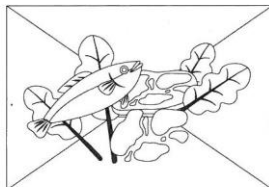

Ko mikroorganizmi v Reencleju postanejo blatni, ker je preveč vode

Pritisnite gumb za sušenje in dan ali dva ne odlagajte ostankov hrane.
(Ostanke hrane lahko date nazaj v kompostnik, ko bo le-ta suh)

5. Kako vzdrževati Reencle napravo



Odlaganje ostankov hrane v Reencle

Preden ostanke hrane odložite v Reencle, jih sperite s tekočo vodo in posušite.

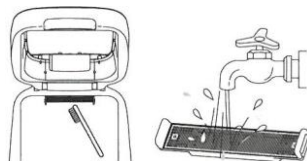

Čiščenje s krtačo

Izpiranje z vodo

Čiščenje mrežice filtra

Mrežasti filter pogosto čistite s krtačo. Mrežasti filter je lahko mogoče odstraniti in sprati z vodo.

IV. Načelo delovanja in način uporabe

6. Varnostni ukrepi pri odlaganju ostankov hrane v napravo

1. Upoštevajte pravila o dnevni količini ostankov hrane.
- Optimalna dnevna količina: 0,7 kg (1,5 lbs) na dan / Maksimalno: 1 kg (2,2 lbs) na dan
2. Odložite ostanke, kadar koli se pojavijo.
3. Kako vzdrževati
 - 1) Pazite, da velike kose hrane narežete na manjše kose.
(Lupino lubenice, lupino banane, surova zelenjava, zeljni listi, mlada čebula itn.)
 - 2) Sperite in dodajte slane in začinjene ostanke hrane, vključno s slanimi morskimi sadeži, ribjo drobovino in enolončnico iz sojine paste.
 - 3) Pri velikih količinah in vodnih odpadkih ga razdelite na manjše dele in večkrat vstavite.

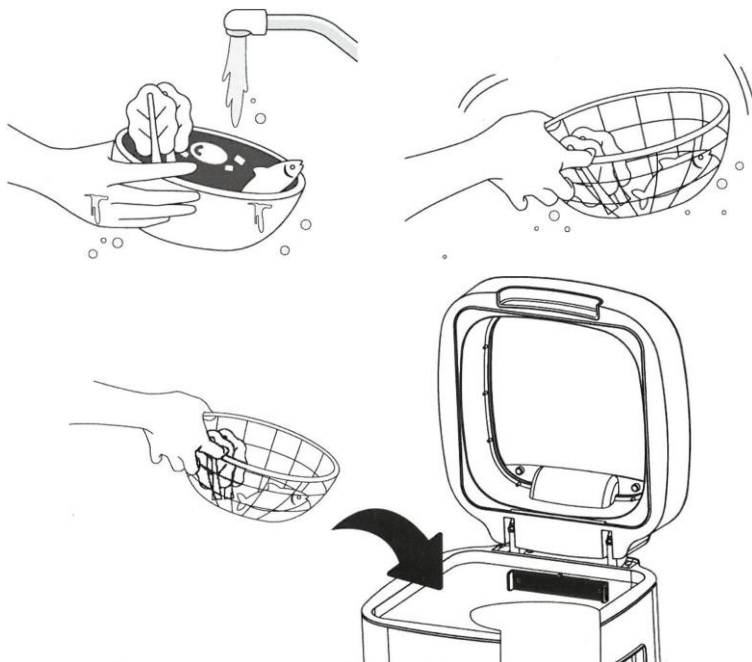

Kako odlagati ostanke hrane v Reencle

Odpadke sperite s tekočo vodo in jih posušite, preden jih odložite v Reencle.

IV. Načelo delovanja in način uporabe



Sprejemljivi ostanki hrane

Reencle lahko razgradi tisto hrano, ki jo ljudje lahko prebavijo.



Sadje



Zelenjava



Kuhano in pečeno meso in riba



Testenine, žita



Kimchi (oprano), sojina pasta, marinirana riba, omake



Pecivo, krekerji, kruh



Kuhano jajce



Ostanki hrane, ki povzročajo počasno razgradnjo

Sprejemljivo, vendar ne pozabite razrezati večjih kosov ali odpadkov, bogatih z vlakni **na manjše kose, preden jih vstavite v napravo.**



Skorja pizze



Lupina lubenice



Lupina banane



Redkvice



Zelje



Kumare



Sladki krompir



Surova zelenjava



Nesprejemljivi ostanki hrane

Ne odlagajte ničesar trdega in neužitega za ljudi. Te vrste ostankov hrane lahko povzročijo okvaro Reenclea.



Kosti (Piščančje, prašičje, goveje itn.)



Velike kosti in drobovina (vključno z ribo)



Maslo, smetana, olje, surova živalska maščoba



Korenovke, korenine rastlin (zeleno, mlada čebula)



stebila in semena paprike



Fermentirane slane paste (Gochujang, Doenjang)



Nerazrezano celo sadje/zelenjava (lubenica, buča, melona)



Semena koščičastega sadja (kaki, breskev, sliva itn.)



Drugo trdo sadje in oreščki (granatno jabolko, orehi)



Zdravilna zelišča, čaji, kava, čajne vrečke



Zdravila in tobak



Lesene palčke za jelo, papir, selotejp



Plastika, vinil, guma, kovina, steklo



Morske alge, konjac žele, filtriran škrob



Školjke (morske školjke, abalone, rak, jastog)



Omake, arašidovo maslo, Nutella

V. Ravnanje z mikroorganizmi in stranskimi produkti

1. Ravnanje z mikroorganizmi

Mikroorganizmi v začetni fazi izgledajo kot žagovina. Če se normalno kultivirajo 4 tedne, postanejo rjavkaste barve in izgledajo kot zemlja z mehko teksturo.



2. Kaj je stranski produkt?

5% odpadne hrane je sestavljenih iz biološko nerazgradljivih materialov. Ker ti minerali počasi razpadajo, se količina mikroorganizmov sčasoma poveča, kar imenujemo stranski produkt. Stranski produkt lahko uporabimo kot okolju prijazen kompost za pridelke ali pa ga zavržemo skupaj z gospodinjskimi odpadki (biološko razgradljivimi ali mešanimi komunalnimi odpadki).

3. Uporaba stranskega produkta kot kompost

Stranski produkt zmešajte z zemljo za pridelke

- Zmešajte v razmerju 4 (zemlja) proti 1 (stranski produkt), pred uporabo naj odstoji 3 do 5 dni.
- Ne uporabljajte mešanih stranskih produktov v zaprtih prostorih, da se izognete žuželkam, ampak jih uporabite za zunanje zelenjavne vrtove.

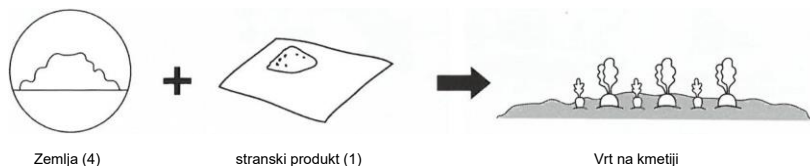

VI. Pogosto zastavljena vprašanja

V. Na notranji strani pokrova in na notranjih stenah izdelka se pojavila kondenzacija.

- O. Notranja temperatura izdelka je nastavljena tako, da se vzdržuje na 50°C do 60°C, kar je primerno za rast mikroorganizmov. Med montažo naprave (prvo dolivanje vode) in med nadaljnjim delovanjem naprave lahko pride do kondenzacije na pokrovu in notranjih stenah zaradi razlike med notranjo in zunanjo temperaturo. Kondenzacija je naravni pojav in ni problem.

V. Na notranjih stenah se razvila plesen i je prekrila mikroorganizme.

- O. Na mikroorganizmih, notranjih stranskih stenah in na mešalni lopatici je pogosto mogoče najti plesen. Z lopatico, ki je priložena izdelku, poberte plesen in jo zmešajte z mešanico v notranjosti; plesen bo po nekaj urah izginila, ko se bo razgradila v mešanico. Ohranjanje notranjih sten čistih bo preprečilo nastanek plesni.

V. Mikroorganizmi so se nabrali in naselili na vogalih in stenah posode.

- O. Ker se mešalna palica vrti blizu središča izdelka, se stranski produkt in mikroorganizmi kopičijo in usedajo na vogalih in stenah. Te mikrobe poberte z lopatico in jih, preden dodate hrano, vmešajte v mešanico za optimalne rezultate.

V. Če sem več dni zdoma, ali moram sprejeti kakšne posebne ukrepe?

- O. Če ste zdoma več kot 7 dni, 2 dni pred odhodom noter ne vstavljajte hrane in pred odhodom popolnoma razgradite preostale produkte razgradnje. Na dan odhoda izklopite izdelek in izvlecite napajalni kabel.

Če ste zdoma manj kot 7 dni, uporabite Reencle kot običajno.

Na dan odhoda preverite, da mikroorganizem ni suh.

Pri aktiviranju mikroorganizmov (za čiščenje hrane) stresite prašek v posodo, dodajte 500 ml (16,9 oz) vode in pustite 4-6 ur pred uporabo.

VI. Pogosto zastavljena vprašanja

V. Kopičenje mikroorganizmov.

- O. Kopičenje mikroorganizmov v izdelku kaže na nezadostno razgradnjo mikroorganizmov. Dajte jim več časa za razgradnjo. Ko se mikroorganizmi vrnejo v svojo prvotno obliko, ki je lahko videti kot zemlja, to pomeni, da so pripravljene ponovno razgraditi hrano.

V. Mikroorganizmi imajo neprijeten vonj.

- O. Vonj mikroorganizmov je odvisen od vrste hrane, ki jo daste noter.

V primeru vonjav po fermentirani soji dodajanje citrusov (npr. grenivke, pomaranče, limone itn.) pomaga nevtralizirati vonj. V primeru kislega vonja se vzdržite dodajanja kisel hrane (npr. zelenjave, sadnih lupin, sadne kaše itn.).

Če imajo mikroorganizmi neprijeten vonj, ne dodajajte kisle hrane. Uporaba možnosti sušenja za en dan pomaga pri sušenju mikroorganizmov. Ko se mikroorganizmi dodatno posušijo, dodajte še lopatico mlete kave z ostanki hrane.

V. Mikroorganizem je videti masten.

- O. Če je mikroorganizem masten ali če je mešanica oljnata, se mikroorganizmi ne bodo mogli normalno razgraditi. V tem primeru strankam svetujemo, da nas kontaktirajo preko Facebooka za zamenjavo mikroorganizma.

Mastni mikroorganizmi se lahko pojavijo tudi pri obdelavi olja, masla, mesne maščobe in druge mastne hrane, še posebej, če naprava skupaj obdeluje večje količine hrane. To pomeni, da uporabniki ne smejo dodajati preveč hrane.

VI. Pogosto zastavljena vprašanja

V. Ali mikroorganizmi odmrejo, če ni dodana hrana?

- O. Ne, Reenclejevi mikroorganizmi so patentirani mikroorganizmi, ki začasno preidejo v stanje spor (mirujoče stanje), ko prenehajo jesti in ne odmrejo zlahka. Stanje mikroorganizma pa se lahko poslabša in v takšnih primerih se obrnite na službo za pomoč strankam s priloženim videoposnetkom, da dobite pomoč pri oživiljanju mikroorganizma.

V. Ali je treba mikroorganizme pogosto kupovati/dopolnjevati?

- O. Ne, mikroorganizmi gredo čez čas skozi avtosintezo in ni potrebe po dodatnem nakupu. Pazite le, da pustite več kot minimalno raven mikroorganizmov, ko jih zajemate z lopatico in odstranjujete.

V. Ali lahko dodam trdno ali zamrznjeno hrano?

- O. Zamrznjena hrana lahko povzroči, da mikroorganizmi pridejo v stanje spor (mirujoče stanje), kar lahko povzroči poslabšanje mikroorganizmov, saj zniža temperaturo v posodi Reencle.

Poleg tega je zaradi togosti zamrznjene hrane težko razgraditi in le-ta lahko poškoduje mešalno palico v notranjosti Reencleja. Obvezno odmrznite zamrznjeno hrano preden jo daste v Reencle.

Prosimo, da v posodo ne dajate trdne hrane, zamrznjeno hrano pa pred vstavljanjem odmrznite.

V. Ali Reencle preneha delovati, ko se pokrov odpre?

- O. Iz varnostnih razlogov mešalnik deluje samo, ko so pokrovi zaprti.

VI. Pogosto zastavljena vprašanja

V. Kaj storiti, ko so mikroorganizmi suhi?

- O. Notranjost Reencleja je sestavljena iz toplotnoizolacijskega materiala, ki ohranja idealne pogoje za mikroorganizme pri razgradnji hrane med delovanjem. Če torej vstavite malo ali nič hrane, lahko notranjost Reencleja postane suha. Ko je suh, Reencle povzroča hrup. V takih primerih se lahko notranje stene Reencleja umažejo z delci, filter onesnaži in se prah lahko sprosti v zrak.

Ko se Reencle posuši, dodajte več ostankov hrane ali ili 500-900 ml (16,9 oz~30,4 oz) vode, da preprečite trenje v Reencleju.

V. Kako očistiti Reencle?

- O. Reencle ne čistite/spirajte z vodo. Čiščenje Reencle z vodo lahko povzroči mehanske okvare ali stroške zaradi okvar. Če so notranje stene Reencleja umazane z delci, jih obrišite z vlažnim robčkom.

V. Kaj so črni drobc v mikroorganizmih?

- O. Črni drobc so aktivno oglje. Ne odstranjujte jih, saj služijo za zagotavljanje stalne oskrbe s kisikom za mikroorganizme v začetnih fazah gojenja, pa tudi za dezodoracijo. Aktivno oglje pomaga mladim mikroorganizmom, da se hitreje prilagodijo notranjem okolju, pomanjkanje aktivnega oglja pa ne vpliva na sposobnost razgradnje.

VII. Alarmi in opozorila v zvezi z zamenjavo

1. Alarmi, indikatorji in odzivi

Indikator/Alarm	Indikator/Alarm	Indikator/Alarm
Gumb za odpiranje utripa / Alarm v intervalih po 10 sekund	Odprt pokrov	Preverite in zaprite pokrove
Gumb za prečiščevanje utripa / Alarm v intervalih od 10 sekund	Težava z motorjem ventilatorja	Obrnite se na službo za stranke
Gumb za sušenje utripa / Alarm v intervalih od 10sekund	Težava z grelcem bobna	Obrnite se na službo za stranke

* Ko pride do okvare izdelka, se za podporo obrnite na naš center za podporo uporabnikom.

* Podjetje ne odgovarja za nezgode do katerih pride, ker so nepooblaščen osebe popravljale ali spreminjale napravo.

2. Služba za stranke

- Obrnite se na naše predstavnike službe za stranke glede vračil ali zamenjav naprav ali vračil denarja za Reencle.
- Za izdelke kupljene zunaj podjetja Reencle (pooblaščen prodajni kanali ali distributerji) se za vračilo, zamenjavo ali vračilo denarja obrnite na kanal, kjer ste izdelek kupili, ali na predstavnika podjetja Reencle.

E-pošta	info@zelenetehnologije.hr
Web	foodwaste.hr
Delovni čas	Ob delavnikih 8.00-16.00 Ob vikendih in praznikih ne delamo

VIII. Garancija in nadomestilo za škodo

1. Garancija za izdelek s specifikacijo

GARANCIJA

Ime izdelka	Kompostnik za ostanke hrane	Garancijska doba
Ime modela	Reencle Prime	1 leto od datuma nakupa
Proizvodna št.		
Datum nakupa		
Kupljeno pri		
Naslov kupca		
Ime stranke		
Telefon		Do _____

- * V skladu z merili, ki jih je objavila Komisija za pošteno trgovino, je garancija za izdelek naslednja. Zahtevane storitve obdeluje ali center za stranke podjetja ali pooblaščen prodajalec.
- * Brezplačna garancijska doba za izdelek je eno leto od dneva nakupa, zato bodite pozorni na napisan datum. (Če datum nakupa ni na voljo, začne garancijska doba teči šest mesecev po datumu izdelave)
- * Ta garancija ne bo ponovno izdana, zato jo hranite na varnem mestu skupaj s priročnikom.
- * Garancijska doba: 1 leto

Specifikacija

Vrsta obdelave	Fermentacija / razgradnja z mikroorganizmi
Dimenzije	Š 305 x D 331 x V 467 (mm)
Masa	9,1 kg
Zmogljivost razgradnje	Priporočeno 0,7 kg (1,5 lbs) na dan, maksimalno 1 kg (2,2 lbs) na dan
Nazivna napetost	AC 220-240V, 50/60Hz
Poraba energije	Maksimalno 130 W
Raven hrupa	Manj kot 30 dB
Metoda prečiščevanja	Ogleni filter

- * Povprečna poraba energije: 60W

Reencle
Refresh environment recycle